CITY OF PLANO

2021 BOND REFERENDUM INFORMATION

TO THE CITIZENS OF PLANO

The Bond Referendum scheduled for Saturday, May 1, 2021 totals $363,965,000 in new authority and contains six propositions for various renovation and maintenance needs for existing streets, parks and city facilities.

The projects included in the 2021 Bond Referendum were determined by the City Council in regular sessions after receipt of input by City staff, various Boards and Commissions including an eight-member Bond Referendum Citizen Advisory Committee and after receiving input from Plano residents at public meetings this winter. The projects included in the 2021 Bond Referendum are based on the City's anticipated needs for the next four-year period and have a life span greater than 20 years.

The following information outlines the process, the projects, the impact on tax payers, and the election and is provided to the citizenry for careful consideration. Assumptions utilized in determining all figures may be obtained from the Budget & Research Department at 972.941.7194

Harry LaRosiliere
Mayor
972-941-7107
mayor@plano.gov

Kayci Prince
Mayor Pro Tem
972-941-7107
kayciprince@plano.gov

Anthony Ricciardelli
Deputy Mayor Pro Tem
972-941-7107
anthonyricciardelli
@plano.gov

Maria Tu
972-941-7107
mariatu@plano.gov

A LOS CIUDADANOS DE PLANO

El Referéndum de Bonos programado para el sábado 1 de mayo de 2021 es de un total de $363,965,000 en una nueva autoridad y contiene seis propuestas para varias necesidades de renovación y mantenimiento de calles, parques e instalaciones municipales existentes.

Los proyectos incluidos en el Referéndum de Bonos de 2021 fueron determinados por el Consejo Municipal en asambleas ordinarias después de recibir comentarios del personal Municipal, varias juntas y comisiones de la ciudad, incluido un Comité Asesor Ciudadano del Referéndum de Bonos de ocho miembros y después de recibir comentarios de los residentes de Plano en las asambleas públicas este invierno. Los proyectos incluidos en el Referéndum de Bonos de 2021 están basados en las necesidades previstas de la Ciudad para el próximo período de cuatro años y tienen una vida útil superior a 20 años. La siguiente información describe el proceso, los proyectos, el impacto a los contribuyentes y la elección, y se proporciona a los ciudadanos para una consideración cuidadosa. Las suposiciones empleadas para determinar todas las cifras pueden obtenerse del Departamento de Presupuesto e Investigación llamando al 972.941.7194.

Rick Grady
972-941-7107
rickgrady@plano.gov

Shelby Williams
972-941-7107
shelbywilliams@plano.gov

Lily Bao
972-941-7107
lilybao@plano.gov

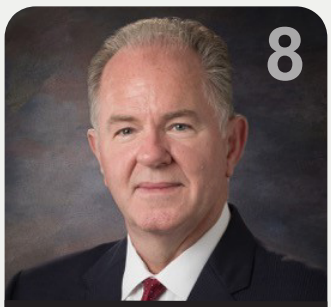

Rick Smith
972-941-7107
ricksmith@plano.gov

INFORMATION

What is a bond?

A bond is a debt instrument issued over a period of time for the purposes of raising capital by borrowing from investors. Governmental entities such as the federal government, states, cities, school districts, and many other types of governments sell bonds. A bond itself is generally a promise to repay the principal along with interest over a specified period of time.

Why do we sell bonds?

The City of Plano issues general obligation bonds for the purpose of constructing major capital improvements that include, but are not limited to, municipal facilities, parks, streets and other public infrastructure.

What is the City's Bond Rating?

Plano's General Obligation Bonds currently receive the highest possible rating from Moody's and Fitch. This enables the City to issue bonds at the lowest interest rates and issue debt without buying insurance, ultimately reducing what the City pays in interest over the life of the bonds.

How will these bonds be paid?

The bonds will be paid for from ad valorem (property) taxes.

What is the impact on my property taxes?

Currently, the average home value in the City of Plano, as determined by the Collin Central Appraisal District, is approximately $378,396. After deducting the 20% homestead exemption, the average homeowner pays approximately $1,357 in taxes to the City of Plano annually based on the current tax rate of 44.82 cents per $100 of assessed property valuation. Based on projected assessed property valuation, the maximum total tax rate impact would be 2.13 cents or approximately $67.71 in annual taxes for the average homeowner at the end of the four-year period or 2025. This amount reflects consideration for retirement of existing debt and the issuance of 20-year bond authority only. The annual operation and maintenance expense for the proposed projects are assumed to be funded in the General Fund operating budget.

What is the total amount of general obligation that is currently outstanding for the City of Plano?

As of March 2021, the City of Plano has $446.09 million of outstanding general obligation bonds and tax notes. Passage of all propositions in this referendum would add an additional $364.0 million in principal and approximately $171.7 million in interest over a 20-year period, the anticipated length of time the bonds would be outstanding.

INFORMATION

¿Qué es un bono?

Un bono es un instrumento de deuda emitido por un período de tiempo con el propósito de recaudar capital por medio de préstamos provenientes de inversionistas. Las entidades gubernamentales tales como el gobierno federal, los estados, las ciudades, los distritos escolares y muchos otros tipos de instituciones gubernamentales venden bonos.
Un bono por sí mismo es generalmente una promesa de pagar el capital junto con el interés en un período específico de tiempo.

¿Por qué vendemos bonos?

La Ciudad de Plano emite bonos de obligación general con el propósito de realizar mejoras importantes que incluyen, pero no se limitan, a instalaciones municipales, parques, calles y otras infraestructuras públicas.

¿Cuál es la calificación de los Bonos de la Ciudad?

Los bonos de obligación general de Plano actualmente reciben las calificaciones más altas posibles por parte de Moody's y Fitch. Esto le permite a la Ciudad emitir bonos a las tasas de interés más bajas y emitir deuda sin comprar un seguro, finalmente reduciendo así lo que la Ciudad paga en interés durante el plazo de los bonos.

¿Cómo se pagarán estos bonos?

Los bonos se pagarán de los impuestos recaudados de acuerdo al valor de la propiedad (impuesto a la propiedad).

¿Cuál es el impacto en mi impuesto a la propiedad?

Actualmente, el valor de un hogar promedio en la Ciudad de Plano, como lo determina el Distrito de Tasación Central de Collin, es de aproximadamente $378,396. Después de deducir la exención de vivienda familiar del 20%, el propietario de vivienda promedio paga aproximadamente $1,357 anualmente en impuestos a la Ciudad de Plano sobre la base actual de tasa de i mpuestos de 44.82 centavos por $100 de valuación tasada de la propiedad. Con base en la valuación de la propiedad, el impacto de la tasa máxima de impuestos sería de aproximadamente 2.13 centavos o aproximadamente $67.71 en impuestos anuales para el propietario de una vivienda promedio al final del periodo de cuatro años o 2025. Esta cantidad refleja la contraprestación para el retiro de la deuda existente y la emisión de la autoridad de bonos a 20 años únicamente. Se asume que los gastos anuales de operación y mantenimiento de los proyectos propuestos serán financiados en el presupuesto operativo del Fondo General.

¿Cuál es la cantidad total de obligación general que actualmente está pendiente de pago para la Ciudad de Plano?

Hasta el mes de marzo de 2021, la Ciudad de Plano tiene $446.09 millones pendiente en bonos de obligación general y pagarés de impuestos. La aprobación de todas las propuestas en este Referéndum agregaría $364.0 millones adicionales de capital y aproximadamente $171.7 millones en intereses durante un período de 20 años, el tiempo previsto que los bonos estarían pendientes de pago.

O&M COSTS BY PROPOSITION

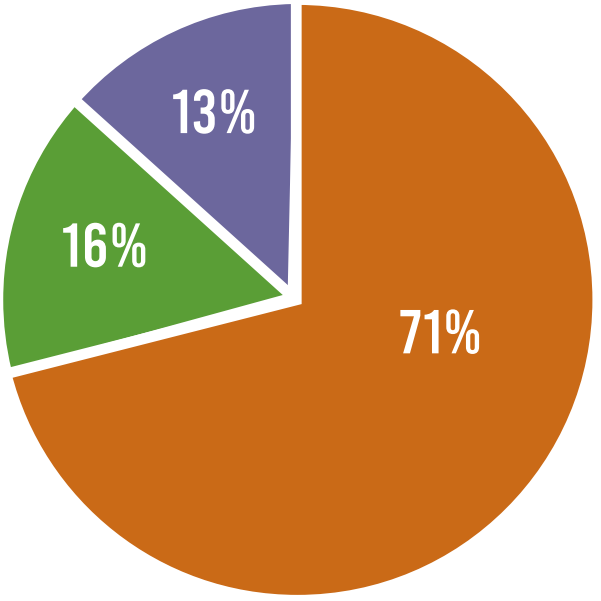

- Street Improvements
- Park and Recreational Facilities
- Public Safety Facilities

How much previously approved bond authority is remaining?

As of March 2021, there is $80,170,500 of unissued bond authority remaining from the 2013, 2017 and 2019 bond elections available to the City of Plano, which is the maximum amount of new general obligation debt that could be issued without further voter approval. Of this $80.2 million, the City plans to issue $67.6 million later this spring for street, park, library, facility and public infrastructure projects. All remaining authority is expected to be issued by 2022 in support of similar projects.

What are the estimated operating costs associated with the projects?

Total operating costs associated with the projects are estimated at $1,788,796 and would be phased in over the four-year period as each project comes into operation. The Bond authorization does not include the operating or maintenance costs. The annual operation and maintenance expense for the proposed projects are assumed to be funded in the General Fund operating budget.

If the bonds are approved, must the money be used for the purposes specified or can it be used for any other purposes?

The City is permitted to expend bond proceeds only for the purposes listed in the proposition. Changed circumstances may, however, necessitate some variation in specified projects within the scope of propositions approved by voters.

How are the projects prioritized?

Based on the bond authority approved by the citizens through bond elections, a five-year Community Investment Program is prepared each year to update capital investment plan priorities and to ensure that the financing can be supplied, and its effect on the current and future tax rate identified.

¿Cuánta autoridad de bonos previamente aprobada queda?

Hasta marzo de 2021, hay $80,170,500 de autoridad de bonos no emitidos que quedan de las elecciones de bonos de 2013, 2017 y 2019 que están disponibles para la Ciudad de Plano, la cual es la máxima cantidad de nueva deuda de obligación general que puede ser emitida sin más aprobación de los votantes. De estos $80.2 millones, la Ciudad planea emitir $67.6 millones a finales de esta primavera para proyectos de calles, parques, bibliotecas, instalaciones e infraestructura pública. Se espera que esta autoridad restante sea emitida para 2022 en apoyo a proyectos similares.

¿Cuáles son los costos operativos estimados asociados con los proyectos?

Los costos operativos totales asociados con los proyectos se estiman en $1,788,796 y se introducirían gradualmente en el periodo de cuatro años a medida que cada proyecto entre en operación. La autorización de los bonos no incluye los costos operativos o de mantenimiento. Se asume que los gastos anuales de operación y mantenimiento de los proyectos propuestos serán financiados en el presupuesto operativo del Fondo General.

Si los bonos son aprobados, ¿debe usarse el dinero para los propósitos especificados, o puede usarse para cualquier otro propósito?

La ciudad está autorizada para gastar ingresos de los bonos sólo para los fines enumerados en la propuesta. Sin embargo, circunstancias diferentes pueden requerir cierta variación en proyectos especificados dentro del alcance de las propuestas aprobadas por los votantes..

¿Cómo se priorizan los proyectos?

Con base en la autoridad de los bonos aprobados por los ciudadanos por medio de elecciones de bonos, se prepara cada año un Programa de Inversión de la Comunidad de cinco años para actualizar las prioridades del plan de inversión de capital y para asegurar que pueda suministrarse el financiamiento, y que se identifique su efecto sobre la tasa de impuestos actual y futura.

COSTOS DE O Y M POR PROPUESTA

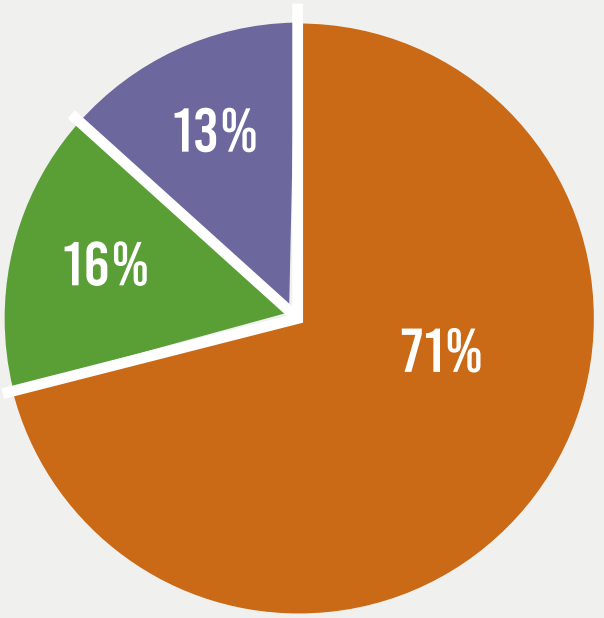

- Mejoras de calles
- Instalaciones de parques y recreativas
- Instalaciones de seguridad pública

When will the Election Day polling places be open?

Saturday, May 1, 2021 the polls will be open from 7 a.m. to 7 p.m.

Who can I contact if I need more information?

Call the Budget and Research department of the City of Plano at 972.941.7194 for 2021 Bond Referendum information or visit **share.plano.gov/2021Bond**. In addition, a program will be aired on Plano Television Network on Spectrum channel 16 or digital 15.101 and Frontier Fios channels 30 and 31. The program can also be viewed via streaming video on Plano TV for three weeks beginning Monday, April 12 through Saturday, May 1 at these times (the program may be preempted for scheduled public meetings):

Monday through Sunday

Midnight and Noon

4 a.m. and 4 p.m.

7 a.m. and 7 p.m.

10 a.m. and 10 p.m.

Proposition A
Street Improvements

Propuesta A
Mejoras de Calles

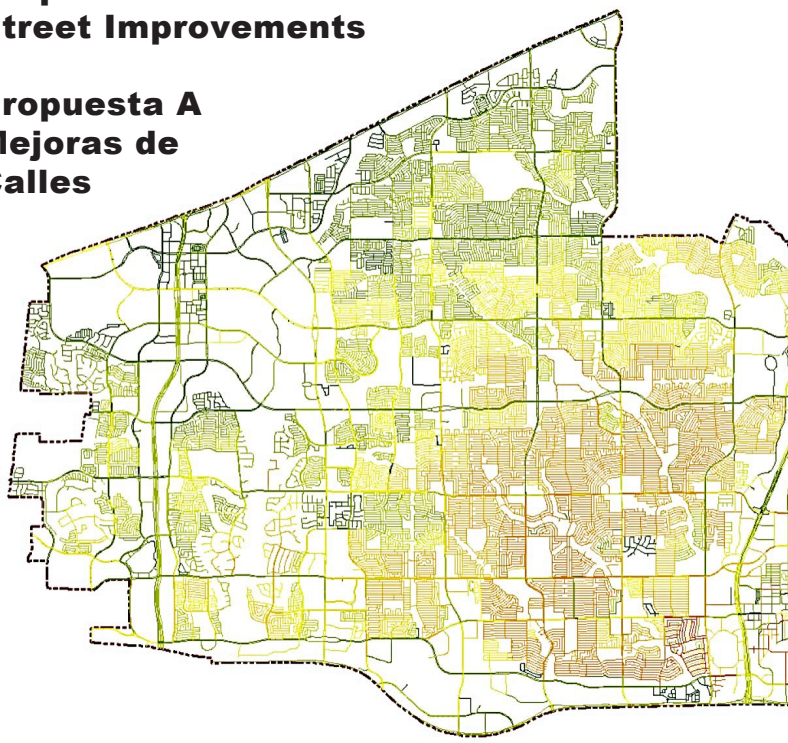

Proposition B
Park & Recreational Facilities

Propuesta B
Parques e Instalaciones Recreativas

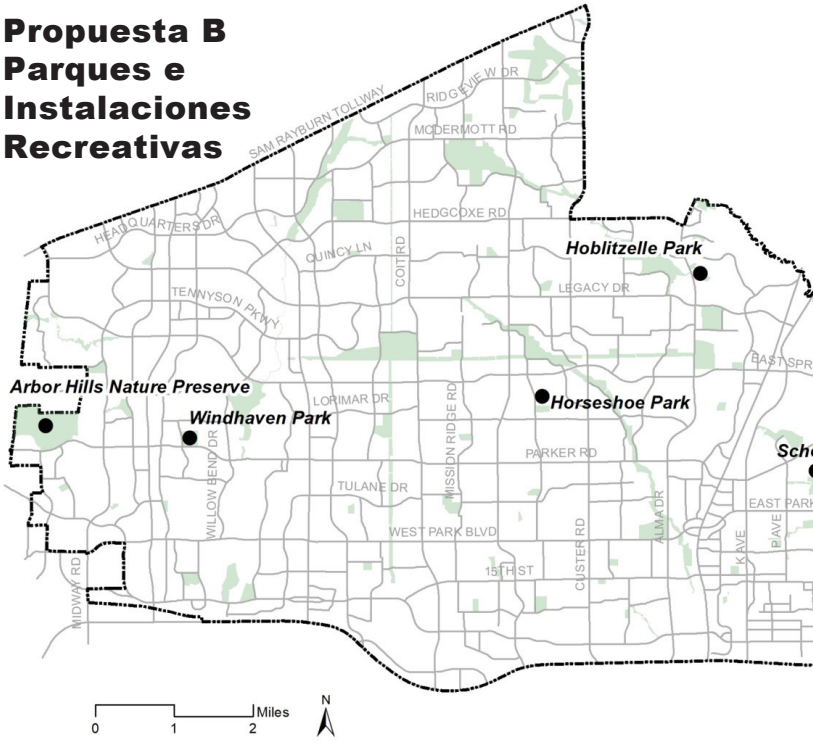

- 50% of Streets Constructed Over 30 Years Ago
- 99% of Streets are Concrete
- 1194 Lane Miles of Major Divided Streets (Cost to Replace Today= $1.8B)
- 1484 Lane Miles of 2-Lane Residential Streets (Cost to Replace Today = $2B)

- 50% De Calles Construidas Hace Más De 30 Años
- 99% de las Calles Son De Concreto
- 1194 Millas (1921.56 Kilómetros) De Calles Principales Divididas Por La Mediana (El Costo A Reemplazarlo Hoy En Dia= $1.8B)
- 1484 Millas (2388.27 Kilómetros) de Calles Residenciales de Dos Carriles (El Costo A Reemplazarlo Hoy En Dia= $2B)

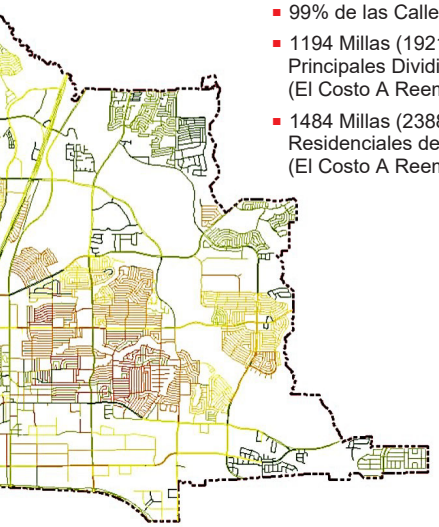

Legend
- Community Park Renovations
- Major Roads
- Park Sites
- City Limits

Leyenda
- Remodelaciones del Parque Comunitario
- Carreteras Principales
- Parques De La Ciudad
- Límites de la Ciudad

Source: City of Plano, Parks Division
Date: October 2020

¿Cuándo abrirán los lugares de votación el día de las elecciones?

Los lugares abrirán el sábado 1 de mayo de 2021, de 7 a.m. a 7 p.m.

¿A quién puedo contactar si necesito más información?

Puede llamar al Departamento de Presupuesto e Investigación de la Ciudad de Plano al 972.941.7194 para obtener información sobre el Referéndum de Bonos correspondiente al 2021 or visit **share.plano.gov/2021Bond**. Además, un programa saldrá al aire en la Red Televisiva de Plano en el canal 16 o digital 15.101 de Spectrum y en los canales 30 y 31 de Frontier Fios. El programa también se puede ver por medio de video por streaming en Plano TV durante tres semanas del lunes 12 de abril al sábado 1 de mayo en los siguientes horarios (el programa puede ser adquirido por adelantado para asambleas públicas programadas):

De lunes a viernes

Medianoche y mediodía

4 a.m. y 4 p.m.

7 a.m. y 7 p.m.

10 a.m. y 10 p.m.

PROPOSITION A — STREET IMPROVEMENTS

Arterial Street Reconstruction & Overlay	$100,000,000
Residential Street & Alley Repair	70,000,000
Residential & Collector Street Reconstruction	24,000,000
Screening Wall Reconstruction	12,000,000
Sidewalks	5,000,000
Intersection Improvements	4,000,000
Alley Reconstruction	4,000,000
Transportation Systems	12,000,000
Total	**$231,000,000**

B — PARK & RECREATIONAL FACILITIES

Community Park Renovations	$20,960,710
Neighborhood Park Renovations	9,014,290
Trail Replacements	6,500,000
Park Improvements	5,000,000
Recreational Trails	5,000,000
Maintenance Facility	13,100,000
Park Restroom Replacements	4,800,000
Irrigation Renovations	7,220,000
Athletic Field Improvements	1,500,000
Lighting Replacements	5.940,000
Median Renovations	1,500,000
Oak Point Recreation Center Exterior Lighting	80,000
Courtyard Theater Roof	600,000
Plano Center Roof	720,000
Total	**$81,935,000**

C — TOM MUEHLENBECK REC CENTER

Tom Muehlenbeck Recreation Center	$15,900,000
Total	**$15,900,000**

D — PUBLIC SAFETY FACILITIES

Fire Station Remodel 5 Remodel	$9,000,000
Fire Station Remodel 8 Remodel	12,000,000
Fueling Stations	4,130,000
Miscellaneous	2,010,000
Total	**$27,140,000**

E — MUNICIPAL FACILITIES

Council Chamber Renovations	$5,500,000
Total	**$5,500,000**

F — LIBRARY FACILITIES

Schimelpfenig Library Parking Lot	$190,000
Haggard Library Windows	500,000
Schimelpfenig, Haggard & Parr Library Exterior Lighting	350,000
Parr and Haggard Library Roofs	1,550,000
Total	**$2,490,000**

PROPUESTA

A — MEJORAS DE CALLES

Reconstrucción y recubrimiento de calles principales	$100,000,000
Reparación de calles y callejones residenciales	70,000,000
Reconstrucción de calles y de colectores residenciales	24,000,000
Reconstrucción de muros de protección	12,000,000
Aceras	5,000,000
Mejoras de intersecciones	4,000,000
Reconstrucción de callejones	4,000,000
Sistemas de transporte	12,000,000
Total	**$231,000,000**

B — PARQUES E INSTALACIONES RECREATIVAS

Renovaciones de parques comunitarios	$20,960,710
Renovaciones de parques de vecindarios	9,014,290
Reemplazos de senderos	6,500,000
Mejoras de parques	5,000,000
Senderos recreativo	5,000,000
Instalación de mantenimiento	13,100,000
Reemplazo de baños de parques	4,800,000
Renovaciones de riego	7,220,000
Mejoras de campos deportivos	1,500,000
Reemplazos de luces	5.940,000
Renovaciones de camellones	1,500,000
Iluminación exterior del centro recreativo Oak Point	80,000
Techo de Teatro en el atrio	600,000
Techo del Centro de Plano	720,000
Total	**$81,935,000**

C — CENTRO RECREATIVO TOM MUEHLENBECK

Centro Recreativo Tom Muehlenbeck	$15,900,000
Total	**$15,900,000**

D — INSTALACIONES DE SEGURIDAD PÚBLICA

Remodelación de la estación de bomberos 5	$9,000,000
Remodelación de la estación de bomberos 8	12,000,000
Estaciones de servicio	4,130,000
Misceláneos	2,010,000
Total	**$27,140,000**

E — INSTALACIONES MUNICIPALES

Renovaciones de la Cámara del Consejo	$5,500,000
Total	**$5,500,000**

F — INSTALACIONES DE BIBLIOTECAS

Estacionamiento de la biblioteca de Schimelpfenig	$190,000
Ventanas de la biblioteca de Haggard	500,000
Iluminación exterior de la biblioteca de Schimelpfenig, Haggard & Parr	350,000
Techos de las bibliotecas de Parr y Haggard	1,550,000
Total	**$2,490,000**

Who can vote in the election?

Any resident of the City of Plano, who has lived in the State of Texas and either Collin or Denton County at least 30 days prior to the election and has a valid voter registration certificate issued by the County Clerk of either Collin County or Denton County.

Can I vote early?

Yes. Early voting by personal appearance as below:

COLLIN COUNTY

April 19 – 24, 2021	8 a.m. – 5 p.m.
April 26 – 27, 2021	7 a.m. – 7 p.m.

MAIN EARLY VOTING LOCATION:

Collin County Elections Office
2010 Redbud Boulevard, Suite 102
McKinney, Texas 75069

EARLY VOTING LOCATIONS:

Collin County Elections Department
(Main Early Voting Location)
2010 Redbud Boulevard, Suite 102
McKinney, TX 75069

Carpenter Park Recreation Center
6701 Coit Road, Plano, TX 75024

Christopher A. Parr Library
6200 Windhaven Parkway, Plano, TX 75093

Collin County Plano Campus
2800 E Spring Creek Parkway, Plano, TX 75074

Haggard Library
2501 Coit Road, Plano, TX 75075

Harrington Library
1501 18th Street, Plano, TX 75074

Maribelle M. Davis Library
7501-B Independence Parkway, Plano, TX 75025

Plano Independent School District Administration Center
2700 W 15th Street, Plano, TX 75075

DENTON COUNTY

April 19 – 24, 2021	8 a.m. – 5 p.m.
April 25, 2021	11 a.m. – 4 p.m.
April 26 – 27, 2021	7 a.m. – 7 p.m.

MAIN EARLY VOTING LOCATION:

Denton County Elections Administration
701 Kimberly Drive, Suite A101, Denton, Texas 76208

EARLY VOTING LOCATION:

Christopher A. Parr Library
6200 Windhaven Parkway, Plano, Texas 75093

Application for ballot by mail shall be mailed to the corresponding county address provided and must be received no later than the close of business on Tuesday, April 20, 2021:

Collin County
Bruce Sherbet, Elections Administrator
Collin County Elections Office
2010 Redbud Boulevard, Suite 102
McKinney, TX 75069

Denton County
Frank Phillips, Early Voting Clerk
Elections Administrator
Denton County Election Administration
701 Kimberly Drive, Suite A101
Denton, TX 76208

Collin County-wide voting locations are available at **collincountytx.gov/elections**

Denton County-wide voting locations are available at **votedenton.com**

¿Quién puede votar en esta elección?

Cualquier residente de la Ciudad de Plano que haya vivido en el Estado de Texas, ya sea en el Condado de Collin o en el de Denton, por lo menos 30 días antes de la elección, y que tenga un certificado válido de registro de votante emitido por el Secretario del Condado de Collin o de Denton.

¿Puedo votar anticipadamente?

Sí. La votación anticipada en persona es la siguiente

CONDADO DE COLLIN

Abril 19 – 24, 2021	8 a.m. – 5 p.m.
Abril 26 – 27, 2021	7 a.m. – 7 p.m.

UBICACIÓN PRINCIPAL PARA LA VOTACIÓN ANTICIPADA:

Oficina de Elecciones del Condado de Collin
2010 Redbud Boulevard, Suite 102
McKinney, Texas 75069

UBICACIONES PARA LA VOTACIÓN ANTICIPADA:

Departamento de Elecciones del Condado de Collin
(Ubicación principal para la votación anticipada)
2010 Redbud Boulevard, Suite 102
McKinney, TX 75069

Centro Recreativo Carpenter Park
6701 Coit Road, Plano, TX 75024

Biblioteca Christopher A. Parr
6200 Windhaven Parkway, Plano, TX 75093

Campus de Plano del Condado de Collin
2800 E Spring Creek Parkway, Plano, TX 75074

Biblioteca de Haggard
2501 Coit Road, Plano, TX 75075

Biblioteca de Harrington
1501 18th Street, Plano, TX 75074

Biblioteca Maribelle M. Davis
7501-B Independence Parkway, Plano, TX 75025

Centro Administrativo del Distrito Escolar Independiente de Plano
2700 W 15th Street, Plano, TX 75075

CONDADO DE DENTON

Abril 19 – 24, 2021	8 a.m. – 5 p.m.
Abril 25, 2021	11 a.m. – 4 p.m.
Abril 26 – 27, 2021	7 a.m. – 7 p.m.

UBICACIÓN PRINCIPAL PARA LA VOTACIÓN ANTICIPADA:

Administración de Elecciones del Condado de Denton
701 Kimberly Drive, Suite A101, Denton, Texas 76208

UBICACIÓN PARA LA VOTACIÓN ANTICIPADA:

Biblioteca Christopher A. Parr
6200 Windhaven Parkway, Plano, Texas 75093

La solicitud de boletas por correo deberá ser enviada a la dirección del condado correspondiente que figura abajo y debe ser recibida a más tardar al cierre laboral del martes 20 de abril de 2021:

Condado de Collin
Bruce Sherbet, Administrador de Elecciones
Oficina de Elecciones del Condado de Collin
2010 Redbud Boulevard
Suite 102
McKinney, TX 75069

Condado de Denton
Frank Phillips, Secretario de Votación Anticipada
Administrador de Elecciones
Administración de Elecciones del Condado de Denton
701 Kimberly Drive
Suite A101
Denton, TX 76208

Las ubicaciones de votación en todo el Condado de Collin están disponibles en **collincountytx.gov/elections**

Las ubicaciones de votación en todo el Condado de Denton están disponibles en **votedenton.com**

Where do I vote on Election Day?

Collin County Residents may vote at any Collin County polling location for Early Voting and Election Day voting.

Denton County Residents may vote at any Denton County polling location for Early Voting. Election Day voting is at Christopher A. Parr Library.

Collin County-wide voting locations are available at **collincountytx.gov/elections**

Denton County-wide voting locations are available at **votedenton.com**

POLLING LOCATIONS IN PLANO

COLLIN COUNTY POLLING PLACE
Armstrong Middle School 3805 Timberline Drive, Plano, TX 75074
Bethany Elementary School 2418 Micarta Drive, Plano, TX 75025
Bowman Middle School 2501 Jupiter Road, Plano, TX 75074
Carpenter Middle School 3905 Rainer Road, Plano, TX 75023
Christopher A. Parr Library 6200 Windhaven Parkway, Plano, TX 75093
Collin College – Spring Creek Campus 2800 E. Spring Creek Parkway, Plano, Texas 75074
Haggard Middle School 2832 Parkhaven Drive, Plano, TX 75075
Hendrick Middle School 7400 Red River Drive, Plano, TX 75025
Plano ISD Administration Center 2700 W. 15th Street
Robinson Middle School 6701 Preston Meadow Drive, Plano, TX 75024
Schimelpfenig Middle School 2400 Maumelle Drive, Plano, TX 75023
Shepton High School 5505 Plano Parkway, Plano, TX 75093
Tom Muehlenbeck Recreation Center 5801 West Parker Road, Plano, TX 75093
Wilson Middle School 1001 Custer Road, Plano, TX 75075

DENTON COUNTY POLLING PLACE
Christopher A. Parr Library 6200 Windhaven Parkway, Plano, TX 75093

¿Dónde voto el día de las elecciones?

Los residentes del condado de Collin pueden votar en cualquier lugar de votación del Condado de Collin para la Votación Anticipada y la votación el día de las elecciones.

Los residentes del condado de Denton pueden votar en cualquier lugar de votación del Condado de Denton para la Votación Anticipada.
La votación el día de las elecciones es en la Biblioteca Christopher A. Parr.

Las ubicaciones de votación en todo el Condado de Collin están disponibles en **collincountytx.gov/elections**

Las ubicaciones de votación en todo el Condado de Denton están disponibles en **votedenton.com**

UBICACIONES DE VOTACIÓN EN PLANO

UBICACIÓN DE VOTACIÓN EN EL CONDADO DE COLLIN
Escuela Media Armstrong 3805 Timberline Drive, Plano, TX 75074
Escuela Primaria Bethany 2418 Micarta Drive, Plano, TX 75025
Escuela Media Bowman 2501 Jupiter Road, Plano, TX 75074
Escuela Media Carpenter 3905 Rainer Road, Plano, TX 75023
Biblioteca Christopher A. Parr 6200 Windhaven Parkway, Plano, TX 75093
Campus Plano Universitario de Collin 2800 E. Spring Creek Parkway, Plano, Texas 75074
Escuela Media Haggard 2832 Parkhaven Drive, Plano, TX 75075
Escuela Media Hendrick 7400 Red River Drive, Plano, TX 75025
Centro Administrativo del ISD de Plano 2700 W. 15th Street
Escuela Media Robinson 6701 Preston Meadow Drive, Plano, TX 75024
Escuela Media Schimelpfenig 2400 Maumelle Drive, Plano, TX 75023
Escuela Secundaria Shepton 5505 Plano Parkway, Plano, TX 75093
Centro Recreativo Tom Muehlenbeck 5801 West Parker Road, Plano, TX 75093
Escuela Media Wilson 1001 Custer Road, Plano, TX 75075

UBICACIÓN DE VOTACIÓN EN EL CONDADO DE DENTON
Biblioteca Christopher A. Parr 6200 Windhaven Parkway, Plano, TX 75093

BALLOT PROPOSITION LANGUAGE

Propositions will appear on the ballot in the order provided.

LENGUAJE PROPUESTO PARA LA VOTACIÓN

Las Propuestas aparecerán en la Votación en el order previsto.

PROPOSITION A

THE ISSUANCE OF $231,000,000 GENERAL OBLIGATION BONDS FOR STREET IMPROVEMENTS AND THE IMPOSITION OF A TAX SUFFICIENT TO PAY THE PRINCIPAL OF AND INTEREST ON THE BONDS

PROPUESTA A

LA EMISIÓN DE $231,000,000 EN BONOS DE OBLIGACIÓN GENERAL PARA MEJORAS DE LAS CALLES Y LA IMPOSICIÓN DE UN IMPUESTO SUFICIENTE PARA PAGAR EL CAPITAL E INTERESES DE LOS BONOS.

PROPOSITION B

THE ISSUANCE OF $81,935,000 GENERAL OBLIGATION BONDS FOR PARK AND RECREATIONAL FACILITIES AND THE IMPOSITION OF A TAX SUFFICIENT TO PAY THE PRINCIPAL OF AND INTEREST ON THE BONDS

PROPUESTA B

LA EMISIÓN DE $81,935,000 EN BONOS DE OBLIGACIÓN GENERAL PARA PARQUES E INSTALACIONES RECREATIVAS Y LA IMPOSICIÓN DE UN IMPUESTO SUFICIENTE PARA PAGAR EL CAPITAL E INTERESES DE LOS BONOS.

PROPOSITION C

THE ISSUANCE OF $15,900,000 GENERAL OBLIGATION BONDS FOR IMPROVEMENTS TO THE TOM MUEHLENBECK RECREATION CENTER AND THE IMPOSITION OF A TAX SUFFICIENT TO PAY THE PRINCIPAL OF AND INTEREST ON THE BONDS

PROPUESTA C

LA EMISIÓN DE $15,900,000 EN BONOS DE OBLIGACIÓN GENERAL PARA MEJORAS AL CENTRO RECREATIVO TOM MUEHLENBECK Y LA IMPOSICIÓN DE UN IMPUESTO SUFICIENTE PARA PAGAR EL CAPITAL E INTERESES DE LOS BONOS.

PROPOSITION D

THE ISSUANCE OF $27,140,000 GENERAL OBLIGATION BONDS FOR PUBLIC SAFETY FACILITIES AND THE IMPOSITION OF A TAX SUFFICIENT TO PAY THE PRINCIPAL OF AND INTEREST ON THE BONDS

PROPUESTA D

LA EMISIÓN DE $27,140,000 EN BONOS DE OBLIGACIÓN GENERAL PARA INSTALACIONES DE SEGURIDAD PÚBLICA Y LA IMPOSICIÓN DE UN IMPUESTO SUFICIENTE PARA PAGAR EL CAPITAL E INTERESES DE LOS BONOS.

PROPOSITION E

THE ISSUANCE OF $5,500,000 GENERAL OBLIGATION BONDS FOR IMPROVEMENTS TO EXISTING MUNICIPAL FACILITIES AND THE IMPOSITION OF A TAX SUFFICIENT TO PAY THE PRINCIPAL OF AND INTEREST ON THE BONDS

PROPUESTA E

LA EMISIÓN DE $5,500,000 EN BONOS DE OBLIGACIÓN GENERAL PARA MEJORAS DE LAS INSTALACIONES MUNICIPALES EXISTENTES Y LA IMPOSICIÓN DE UN IMPUESTO SUFICIENTE PARA PAGAR EL CAPITAL E INTERESES DE LOS BONOS.

PROPOSITION F

THE ISSUANCE OF $2,490,000 GENERAL OBLIGATION BONDS FOR THE CITY'S LIBRARY FACILITIES AND THE IMPOSITION OF A TAX SUFFICIENT TO PAY THE PRINCIPAL OF AND INTEREST ON THE BONDS

PROPUESTA F

LA EMISIÓN DE $2,490,000 EN BONOS DE OBLIGACIÓN GENERAL PARA INSTALACIONES DE LA BIBLIOTECAS DE LA CIUDAD Y LA IMPOSICIÓN DE UN IMPUESTO SUFICIENTE PARA PAGAR EL CAPITAL E INTERESES DE LOS BONOS.